

MAL SAAT PPKM DARURAT DI JAKARTA

Sejumlah pengunjung berjalan di salah satu Mal di Jakarta, Senin (5/7). Selama penerapan Pemberlakuan Pembatasan Kegiatan Masyarakat (PPKM) Darurat di Pulau Jawa dan Bali pada 3-20 Juli, pemerintah mengizinkan beberapa gerai untuk beroperasi hingga pukul 20.00 WIB dengan pembatasan kategori seperti supermarket, swalayan, gerai makanan dan minuman, hingga restoran namun hanya melayani pesan antar dan dibungkus.

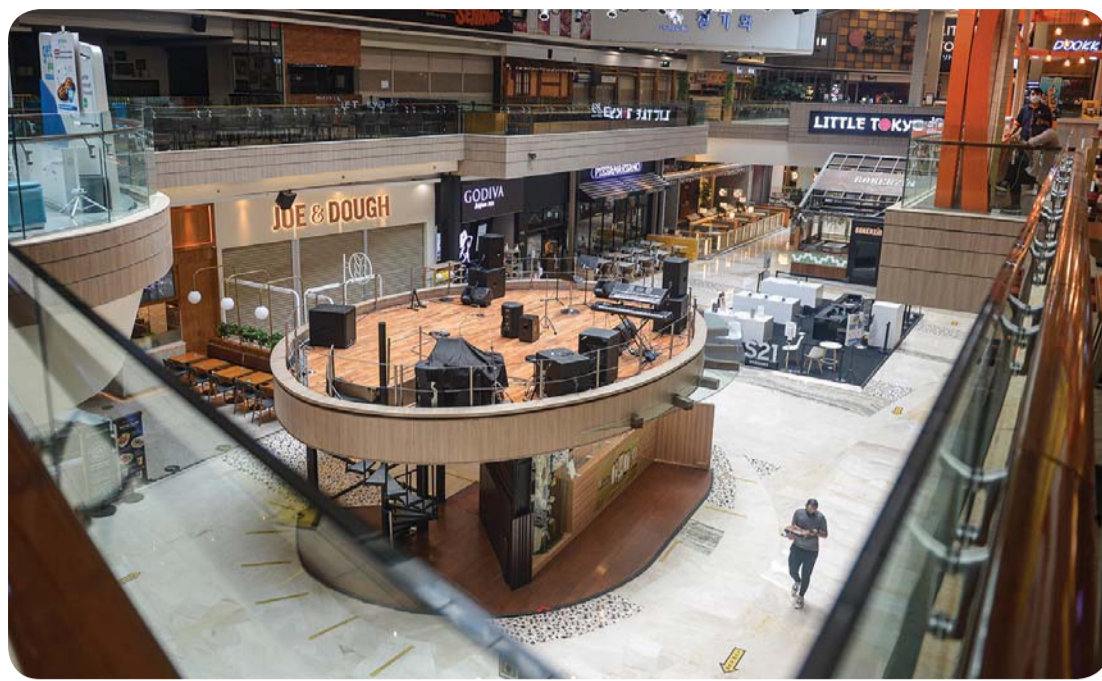

IDN/ANTARA

Mendag Beberkan Bukti Pertumbuhan Ekonomi Indonesia Sangat Baik

Konsumsi listrik yang berada di angka 16,6% dibandingkan tahun lalu menunjukkan perekonomian sudah berjalan normal. "Dan juga angka konsumsi semen naik 15,4% yoy yang menandakan adanya pergerakan positif di sektor properti," kata M Lutfi.

JAKARTA (IM) - Menteri Perdagangan Muhammad Lutfi mengatakan, Indeks Keyakinan Konsumen per bulan Maret 2021 sudah positif dan pada Mei sudah mencapai 104%. Artinya, keyakinan konsumen untuk berbelanja di kala itu sudah baik dibandingkan di bulan April tahun lalu.

"Indikasi ekspor impor pun terlihat sangat baik, surplus Rp10,8 miliar tahun 2021, dan pertumbuhan kegiatan perekonomian di dalam negeri sangat baik," ungkap Lutfi dalam konferensi pers virtual di Jakarta, Senin (5/7).

beberapa indikator yang sangat penting yang menunjukkan kepercayaan konsumen untuk membeli, seperti penjualan kendaraan bermotor baik roda dua dan roda empat, dibandingkan dengan Januari-Mei tahun lalu sudah jauh lebih baik.

"Pertumbuhannya sangat baik sekali, bahkan industri motor itu telah tumbuh 1065% dibandingkan tahun lalu, artinya pertumbuhannya sangat sehat," kata Lutfi.

Begitu juga dengan mobil, dengan pertumbuhan 275% yoy. Itu berarti industri kendaraan bermotor sudah kembali pada track yang biasanya. "Ka-

la kita lihat misal pembelian mobil sekarang itu 1,1 juta, tahun lalu cuma sekitar 550 ribu. Karena ini sekarang sudah double digit di Januari-Mei 2021, menandakan kita sudah kembali pada track yang biasanya," kata Lutfi.

La juga mencatat penjualan ritel sudah naik, pada April tahun ini mencapai 15,6% dibandingkan April tahun lalu. Sekarang, jika melihat pada bulan Mei 2021 sudah naik 12,9% yoy. Konsumsi listrik yang berada di angka 16,6% dibandingkan tahun lalu menunjukkan perekonomian sudah berjalan normal. "Dan juga angka konsumsi semen naik 15,4% yoy yang menandakan adanya pergerakan positif di sektor properti," urai Lutfi.

Lebih jauh Lutfi juga menegaskan tentang stok dan harga barang kebutuhan pokok yang aman dan stabil selama pem-

berlakuan PPKM darurat pada 3 Juli-20 Juli 2021

Dia mencontohkan perbandingan harga antara bulan Juni 2021 dan Juli 2021. Beras premium misalnya, harganya Rp12.400 per kg pada tanggal 2 Juni lalu. "Dari tanggal 2 Juli hingga hari ini (Senin kemarin), harganya tidak jauh berbeda, sekarang Rp12.300 per kg," ujar Lutfi.

Dia mengatakan bahwa semuanya berjalan dengan baik. Begitu juga dengan gula pasir yang stabil antara Juni dan Juli, dengan harga tetap di Rp13.000 per kg. "Hal yang sama juga dengan minyak goreng. Yang kemasan sederhana harganya Rp13.900 per liter pada 2 Juni lalu, dan per hari ini harganya Rp14.100 per liter, ada kenaikan sedikit karena tingginya harga CPO pada bulan-bulan sebelumnya," katanya.

Untuk barang-barang lain harganya hampir sama jika dibandingkan bulan lalu, seperti daging sapi yang masih konsisten. Harganya pada hari ini Rp126.000 per kg, sementara bulan lalu berada di posisi Rp126.100 per kg.

Dia menambahkan, barang dan bahan seperti daging ayam ras, telur ayam ras, bawang merah, kedelai, dan tepung terigu juga konsisten harganya dan stabil. Namun, Lutfi mencatat bahwa ada kendala sedikit dengan naiknya harga cabai.

"Untuk cabai merah keriting dan rawit merah ada kenaikan dibandingkan bulan lalu, tetapi tidak perlu khawatir karena Banyuwangi sudah mendekati masa panen sehingga harganya akan terkontrol turun lagi," tandas Lutfi. • **hen**

BNI Siapkan Modal Usaha sampai Rp500 Juta untuk Purna PMI

JAKARTA (IM) - PT Bank Negara Indonesia (Persero) Tbk atau BNI menyiapkan modal usaha hingga Rp500 juta untuk purna pekerja migran Indonesia (PMI) perempuan.

Wakil Direktur Utama BNI Adi Sulistyowati mengungkapkan, BNI sebagai lembaga keuangan unggul hadir memberikan pembiayaan terintegrasi melalui Kredit Usaha Rakyat (KUR) untuk srikandi purna PMI yang telah membangun perekonomian dan menyumbang devisa bagi Indonesia.

Dalam webinar Srikandi Diaspora Lompat Lebih Tinggi bersama BNI Hong Kong di Jakarta, kemarin, Susi, sapaan akrabnya, mengatakan setelah mengikuti pelatihan dan pendampingan dari BNI, para purna PMI yang baru merintis usaha dapat mengajukan pinjaman KUR Super Mikro, Mikro, dan KUR Kecil tanpa jaminan.

Sementara bagi para purna PMI yang telah memiliki usaha dan berjalan dalam 6 bulan lamanya, dapat memperoleh modal usaha dari BNI dengan plafon sampai

Rp500 juta.

"Plafon pinjaman Super Mikro sampai dengan Rp10 juta, sedangkan Mikro di atas Rp10 juta-Rp50 juta. Sementara KUR Kecil dengan plafon antara Rp 50-500 juta," tuturnya dalam keterangan tertulis, Senin (5/7).

Susi menerangkan persyaratan pengajuan KUR BNI bagi purna PMI sangatlah mudah, cukup dengan melampirkan bukti pelatihan atau pendampingan serta izin usaha dari keluarga, dan identitas diri, apabila dinilai layak/eligible, maka pinjaman dapat segera diproses.

"Sebagai salah satu dari Srikandi BNI, saya berharap dukungan ini dapat turut

dumajukan perempuan Indonesia termasuk para PMI dan purna PMI. PMI dan purna PMI merupakan sekumpulan perempuan hebat yang layak disebut pahlawan tidak hanya bagi keluarga melainkan juga untuk negara.

Srikandi BNI berkomitmen untuk menjadi 'support system' bagi sesama perempuan Indonesia yang tetap bekerja dan berkarya

di tengah pandemi COVID-19," kata Susi.

Hingga Mei 2021, BNI telah menyalurkan KUR PMI sebesar Rp12,77 miliar dengan penyaluran untuk PMI Hong Kong sebesar Rp3,89 miliar atau 30% dari total penyaluran.

Selain pembiayaan, BNI juga mendorong para purna PMI untuk menjadi Agen46 sehingga dapat memberikan tambahan penghasilan untuk mereka. Sementara bagi rekan-rekan yang masih aktif sebagai PMI, bisa mendapatkan penghasilan tambahan dengan menjadi Agen Digital BNI.

Sementara itu, Badan Perlindungan Pekerja Migran Indonesia (BP2MI) mencatat sepanjang 2020 jumlah penempatan Pekerja Migran Indonesia (PMI) sebanyak 113.173 orang. Dilihat dari segi jenis kelamin, penempatan jumlah PMI periode 2020 sebagian besar merupakan perempuan yang terdiri dari 90.500 perempuan dan 22.673 lainnya merupakan laki-laki. • **dot**



IDN/ANTARA

JUMLAH PENUMPANG PESAWAT PADA PPKM DARURAT

Sejumlah calon penumpang pesawat mengantre untuk melakukan refund dan reschedule tiket pesawat akibat kurangnya persyaratan penerbangan di Terminal 3 Bandara Internasional Soekarno Hatta, Tangerang, Banten, Senin (5/7). Jumlah penumpang pesawat di Bandara Soekarno Hatta pada hari pertama PPKM Darurat mengalami penurunan menjadi 18 ribu penumpang atau turun sebesar 70 persen dibanding sebelum penerapan PPKM Darurat yang mencapai 60 ribu hingga 70 ribu penumpang per harinya.

Bank Jago Gandeng Bibit Targetkan 1 Juta Nasabah Baru

JAKARTA (IM) - PT Bank Jago menjalin kerja sama dengan PT Bibit Tumbuh Bersama atau Bibit dalam menyediakan sejumlah layanan jasa keuangan yang saling terkoneksi.

Lewat kerja sama tersebut, Bank Jago menargetkan pertumbuhan nasabah dari pengguna platform investasi reksa dana tersebut.

"Bibit sedang menikmati penambahan pengguna yang sangat baik secara bertahap, dan kami mau menjadi bagian dari itu," kata Direktur Utama Bank Jago, Kharim Indra Gupta Siregar, dalam konferensi pers virtual, Senin (5/7).

Dengan kesamaan visi kedua platform, yakni memudahkan masyarakat melakukan transaksi keuangan, Kharim optimistis pengguna Bibit akan ikut bergabung ke dalam ekosistem digital Bank Jago.

"Kalau enggak salah Bibit sekarang sudah ada 1 juta customernya. Kalau ditanya berapa target penambahan nasabah, maka seluruh konsumen Bibit kami ingin mereka jadi nasabah Bank Jago," tutur dia.

Melalui kerja sama tersebut, pengguna Bibit akan dapat melakukan pembukaan rekening Bank Jago secara langsung dari aplikasi investasi itu.

"Melalui kolaborasi ini kami ingin memberikan pengalaman baru bagi nasabah dalam mengakses layanan bank sekaligus berinvestasi," kata Kharim.

Sementara CEO Bibit Sigit Kouwagam mengatakan, setelah memiliki rekening Bank Jago, konsumen tidak perlu top up saldo lagi setiap ingin membeli reksa dana di Bibit.

Sebab, transaksi dilakukan dengan cara mendebet rekening Bank Jago secara otomatis. "Inovasi Jago dan Bibit ini bukan hanya membuat investasi menjadi lebih mudah, murah, dan praktis. Lebih dari itu, kolaborasi ini juga akan membentuk budaya baru, yakni konsumen menjadi lebih disiplin dalam mengelola keuangan dan berinvestasi secara rutin melalui satu aplikasi," ucap Sigit.

Sejak resmi diluncurkan pada April lalu, Bank Jago telah memiliki sekitar 500.000 nasabah. • **dot**



IDN/ANTARA

KAPASITAS ANGKUT PENUMPANG DAN JAM OPERASIONAL KRL COMMUTERLINE

Sejumlah penumpang KRL Commuterline berjalan di Stasiun Bogor, Jawa Barat, Senin (5/7). Menteri Perhubungan Budi Karya Sumadi mengatakan kapasitas angkut KRL Commuterline Jabodetabek akan dikurangi selama pemberlakuan PPKM Darurat dari sebelumnya 45 persen menjadi 32 persen dan jam operasional dibatasi mulai pukul 04.00 hingga 21.00 WIB.



PULAUINTAN
General Contractor

PT. INDOCHEMICAL CITRA KIMIA
Solvents, Industrial and Specialty Chemicals

SU 01019
TELEPON KE LUAR NEGERI LANGSUNG DARI PONSEL

Telepon Hemat Ke Luar Negeri
suara Jernih ngobrol pun nyaman

Cuma Rp 6 an./detik

Tekan Kode Akses 01019 dan XL

01019 Kode negara Kode area No Telepon yang dituju OK/Yes

Contoh (Malaysia - Kuala Lumpur): 01019 60 3xxxxxx

https://www.facebook.com/GaharuTelecom https://www.twitter.com/GaharuTelecom

* Khusus untuk negara China, USA, Canada, Hong Kong, Singapore: tarif Rp 6an./detik dengan menggunakan GSM Telkomsel
* Tarif belum termasuk PPN & pembetulan per 6 detik

INFO LEBIH LANJUT SILAHKAN HUBUNGI
Customer Service : 021-634 5009
Mobile : 0811 17 50 291-95
SMS : 0811 47 50 369

GAHARU

Menkeu: Refocusing Anggaran Rp26,2 Triliun untuk Penanganan Covid 19

JAKARTA (IM) - Menteri Keuangan (Menkeu) Sri Mulyani Indrawati menyampaikan pemerintah akan melakukan refocusing anggaran sebesar Rp26,2 triliun untuk memenuhi kebutuhan penanganan pandemi Covid 19 dan pemulihan ekonomi.

"Dalam sidang kabinet, telah disepakati akan ada refocusing tahap selanjutnya lagi untuk membiayai adalah Rp26,2 triliun plus Rp6 triliun yang berasal dari transfer keuangan dana desa," kata Sri Mulyani pada keterangan pers secara daring, Senin (5/7).

Anggaran ini digunakan untuk membiayai berbagai belanja di Kementerian Lembaga (K/L) terkait penanganan Covid 19, baik untuk vaksinasi, testing, tracing, maupun untuk biaya perawatan pasien, serta tenaga kesehatan.

Penanganan kesehatan tetap menjadi prioritas pemerintah dalam menekan laju kenaikan kasus Covid 19. "Kami melakukan penyesuaian kembali. Saat ini sudah teridentifikasi Rp26,2 triliun," ujar Sri Mulyani.

La memastikan refocusing tidak akan mengganggu be-

lanja K/L. Pemerintah telah mengamankan belanja K/L, seperti belanja operasional, belanja pegawai, belanja multijenis kontrak, belanja untuk pemulihan ekonomi dan penanganan Covid 19, serta belanja penanganan bencana.

Belanja yang berpotensi untuk di-refocusing adalah belanja honorarium, perjalanan dinas, paket meeting, belanja jasa, bantuan pembangunan gedung, pengadaan kendaraan, anggaran dari kegiatan yang belum dikontrakan yang tidak mungkin akan selesai pada tahun ini. "Ini yang tadi agar dilakukan prioritas kembali dan akan disalurkan untuk belanja penanganan Covid dan pemulihan ekonomi," kata Sri Mulyani.

APBN akan terus bekerja keras melindungi masyarakat melalui penanganan Covid 19 dari sisi kesehatan, terutama selama Pemberlakuan Pembatasan Kegiatan Masyarakat (PPKM) Darurat dilaksanakan.

Refocusing dan penajaman prioritas ini diharapkan dapat membantu seluruh masyarakat di berbagai sektor, terutama sektor kesehatan, dalam menghadapi PPKM Darurat. • **pan**

Ikuti World Tea Expo di AS, RI Raih Potensi Transaksi USD500 Ribu

LAS VEGAS (IM) - Memasuki masa pemulihan (re-opening) akibat pandemi Covid-19 di Amerika Serikat (AS), Indonesia Trade Promotion Center (ITPC) Los Angeles mengikuti ajang World Tea Expo 2021 pada 28-30 Juni 2021 di Las Vegas. Selama tiga hari penyelenggaraannya, Paviliun Indonesia berhasil meraih potensi transaksi sekitar USD500 ribu.

Paviliun Indonesia menampilkan tiga perusahaan teh, yaitu Mustika Ratu, Sila Tea House dan Tong Tji serta satu perusahaan penghasil grape-based spirits yaitu Sababay Winery Bali. Perusahaan-perusahaan tersebut membawa berbagai produk khas Indonesia mulai dari teh hijau, teh jasmine, teh kefir lime, juga teh herbal kunyit.

Dipromosikan juga berbagai Indonesian artisan tea berupa komoditas rempah Indonesia berkualitas tinggi. Sebut saja seperti bunga telang, secang, pandan, bunga mawar, biji cokelat, dan aroma bunga lainnya. Pameran kali ini juga menghadirkan minuman spirit dengan bahan dasar anggur,

bunga pala, serta kemukus.

"Para pelaku usaha dari Indonesia menampilkan produknya secara faktual dan didampingi secara virtual oleh pemilik merek. Tak kurang 700 pengunjung baik perorangan maupun perusahaan mengunjungi Paviliun Indonesia," kata Kepala ITPC Los Angeles Bayu Nugroho, seperti dilansir dari laman Kemendag, Senin (5/7).

Bayu menjelaskan, melihat tren yang berlangsung di pasar AS saat ini, diperkirakan jumlah konsumsi teh akan terus meningkat. "Hal tersebut ditambah pula dengan banyaknya kegiatan olahraga di AS yang menjadi ajang promosi tepat untuk minuman siap saji asal Indonesia," ujarnya.

Total perdagangan Indonesia-AS pada periode Januari-April 2021 tercatat sebesar USD10,87 miliar atau meningkat 21,09 persen dibandingkan periode yang sama tahun sebelumnya. Dari nilai tersebut, ekspor Indonesia ke AS sebesar USD7,63 miliar. Sedangkan, impor Indonesia dari AS sebesar USD3,23 miliar. • **dro**